24 MAYIS PERŞEMBE 1990

HIBIR

SAYI: 56 KITALARARASI SİNİR BOZUCU DERGİ FİYATI: 600 LİRA

Önüne gelen gazete araba ithal ederken bizim elimiz armut mu topluyo? Başımız kel mi peki? BİN KERE HAYIR!..

Model	Peşinat	Taksit sayısı	Top. fiyat	Teslim tarihi
YOKOTO Şizofren-Sedan	4.879.000	X10	48.870.000	Ağustos 94
YOKOTO Psikopat-Diesel	4.882.000	X10	48.880.000	Hemen teslim

Not: Kendini kamyon zanneden Kızılderili (hayır yerli) delilerimiz yakında HIRPA'da..

HIBIR

Akşamsefası

CORK

Kömetyen Zepi Elesye Delen'in peltisine lildi...

İstempülün süyü ditti.

ENEP 8. yeş gününü kütledi..

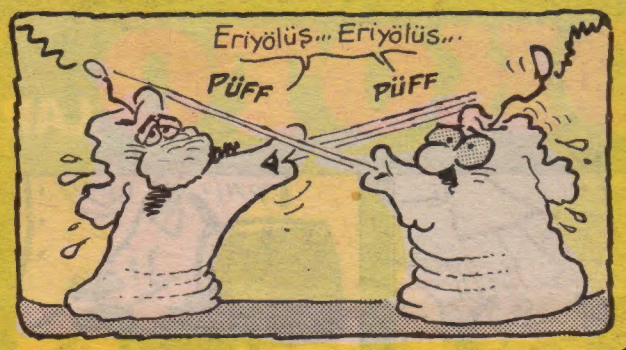

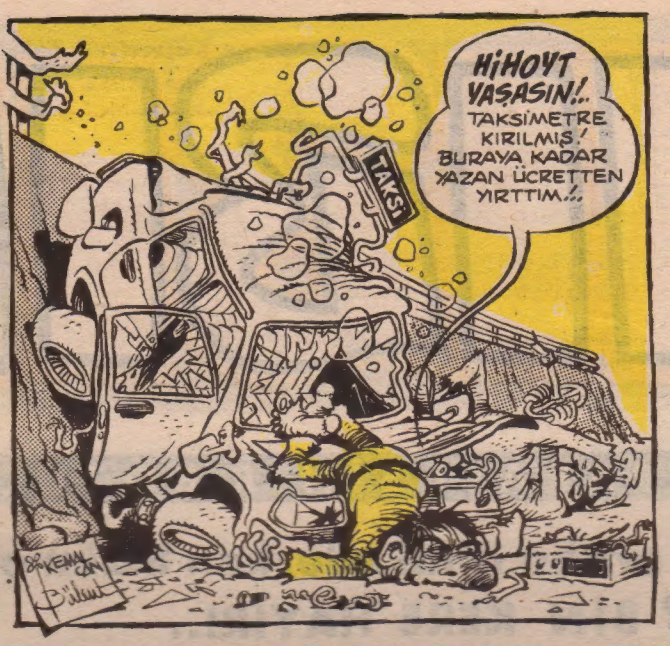

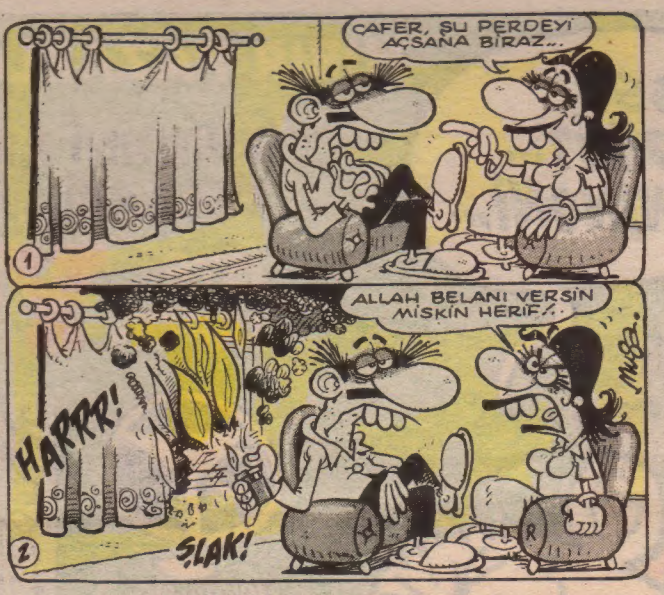

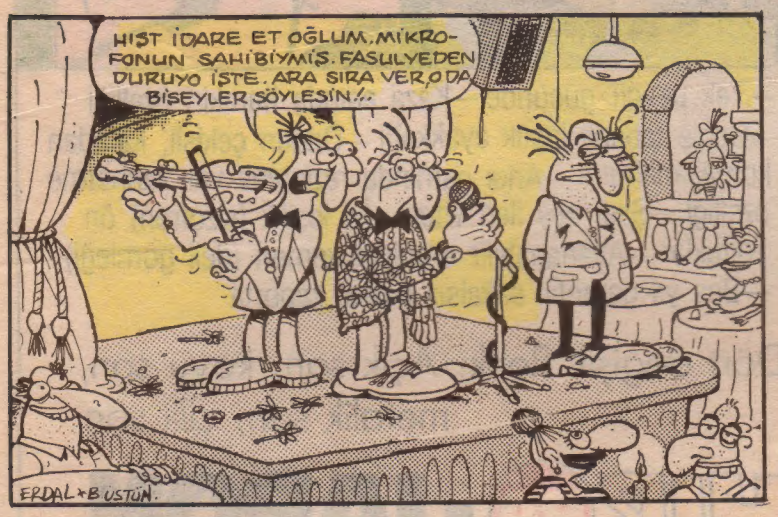

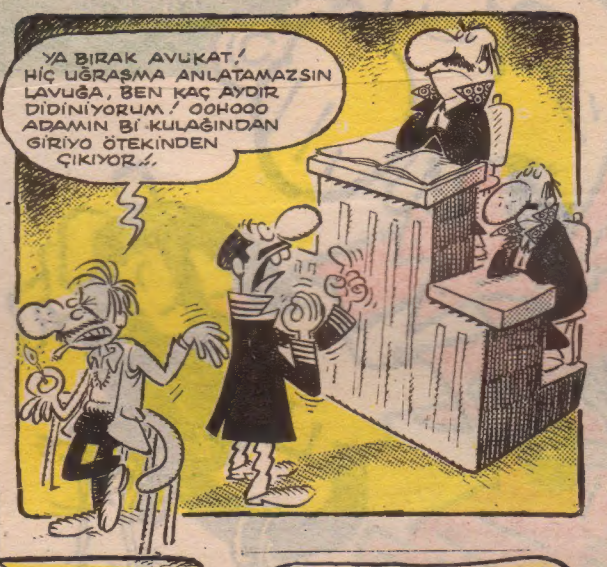

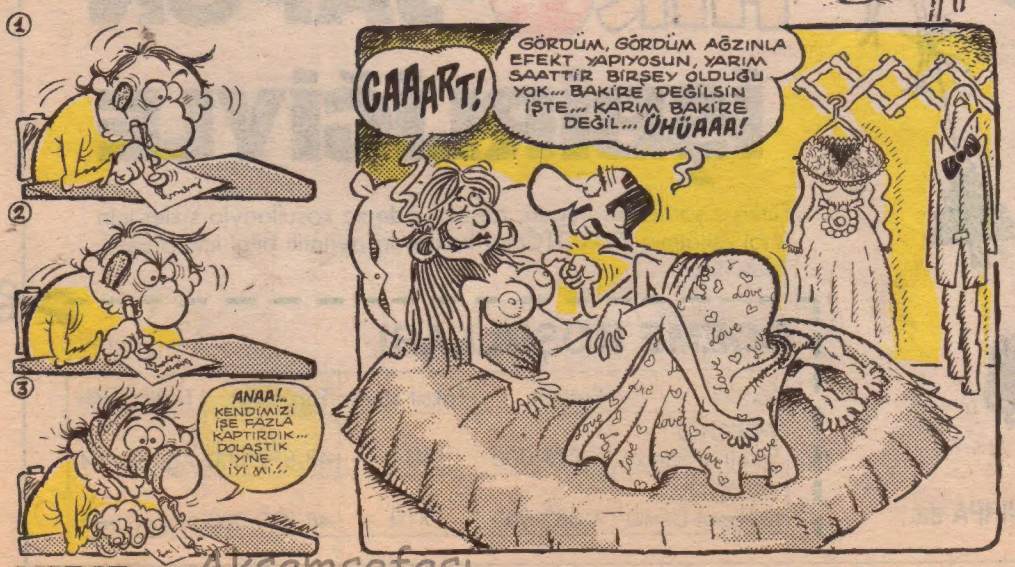

EN ACİL HIBIRLAR

• Tatlı kaçığım, sorunlum! Tedavinde başarılı aşamalar kaydetmek kanaatindeyim. M. Ersoy'u aradım. Seni buldum. Bunalımlarının kurtuluş odağı, yalnız ve yalnız benim artık. Sen iyi bir kaçıksın. Öptüm seni. **DL.DR. WHİSPER**

• Sıddık abi, kalbimi kırdın ağa. Yapmayacaktın, semtimin yollarına tükürmeyecektin abi. Beni entelliğe iten Nezih semtimin sevgisidir, ortalığın iticiliği değil... Biline... **ETİLER'DEN VAKKAS**

• Kuyumcular kralı. Gözümüz Aydın. Artık İstanbul'a futbolcu olarak geliyorsun. Anlaşılan Adapazarı 20.P.A.'ki komutanın seni şutladı. Artık havandan geçilmez. Sen bir 11 ay daha havalan istersen, çünkü evlendikten sonra havalanmaya vakit bulamayacaksın. Seni sevdiğim için kendimi seviyorum. **NİŞANLIN MARİANNA**

• İtici gezegenimizin en çekici yaratığı İlkay!.. Orijinaline dokunmayacak tek masum zibidi benim... Bana gel!.. **C.BAYRAK**

• Eski hüzün çiçekleri, kimsin ve adresimi niye arıyorsun? Bu sütunlarda bildirirsen sevinirim. **LEVENT**

• Sevgili Soni, göçmen kuşlar gibisiniz, hiçbir yerde altı aydan fazla demir atmıyorsunuz. Seni bulmam imkansız (rüyalarım olmasa...). Lütfen beni ara, emi? **İLHAN**

• Karabiberim, Ecoş. Posta kutum açlıktan ölüyor. Sen hâlâ otobüs mü bekliyorsun? 34 IST gelirse hemen atla. Yoksa sana silah zoruyla ' Zeybek, oynatırım ona göre... **MON PETİT CHOU K.A. ÖZGE**

• H.Ü. Ele-Elo 1. sınıflı Musti, senin nezdinde tüm "Mektup Yazarsam Kıçımın Kıllarına Ak Düşebilir Derneği" üyelerinin ayak tabanlarına tuz sürüp keçime yalatacağımı korkmadan beyan ederim. **AFFEDERİM AMA ASLA UNUTMAM DERNEĞİ AS BAŞKANI ACAİP DOST DOC.**

• Pembe dinazorum benim. Seni 18 Haziran'da uyruğuma alacağım haberin ola! **İZZET ŞENOL**

• Burcu, Özlem, Eda ve Ebru; siz beni bıraktınız ama! Beni bırakmayan tek varlık. Sevgili Beşiktaşım! Onu sizden daha çok seviyorum. Çatlayın!!! **CHESTER MY**

• 25 Mayıs Cuma saat 18.00'de Adapazarı Çark Mesire Yerinde 2. Gençlik Şenliği yapılacak. Şenliğe Grup Yorum Akkaya ikilisi Grup BARAN katılıyor. **TERTİP KOMİTESİ**

• 19 Mayıs provalarında Beşiktaş Kız Lisesi'nin asilzade kızlarına, laf ve lâkırdı, bunun yanında takırdı eden, tüm kolejli kolejsiz öğrenci vasıflı, ükelâ ve ZONTA şahısları lânetliyoruz." **B.K.L.; 5 EDEBİYAT-A.'DAN FEMİNİST GİRL'LER.**

• Şişli'nin en şişko metalcisi Genco! Kendini şurada burada "metalciyim" diye tanıtmaktan vazgeç. Yoksa, Iron Maiden Grubu içindekilerden hangisinin "Iron Maiden" olduğunu ona buna sorduğunu herkese söylerim. **KOMPLOCU BİR ACİDÇİ**

• Özleen, duydum ki Rock'nRoll yaparken pantalonun yırtılmış. Ehe ehe, ilahisin sen be. Bilseydim Bursa'ya gitmezdim, asıl şenlik Gülhane'deymiş meğer. Ne dim. BLUES SISTERS iflah etsin seni. Kadroya selamlar... **ZULADAKİ MORUK**

DUYURULAR

• Savaş BÜKE "Hanfendi Tatilden Döndüler" adlı yeni mizah öyküleri kitabını 2 Haziran Cumartesi günü Kdz. Ereğli Köyüm Kitabevi'nde imzalıyor.

• Tiyatro **PGT** 27 Mayıs Pazar saat 20.30'da **Pendik Atatürk Kültür Evi**'nde **Yücel ZİKO**'nun **Evlilikler** adlı oyununu sahneleyecek.

• Mizah yazarı ağabeyimiz VEDAT SAYGEL'i yitirmenin üzüntüsü için deyiz... Tüm mizah dünyasına baş sağlığı diliyoruz. HIBIR

Akşamsefası

HIBIR

SONUNA KADAR HIBIR BİR DERGİDİR

• "Yağmur bombası" filan derken susuzluktan biz patlayacağız...

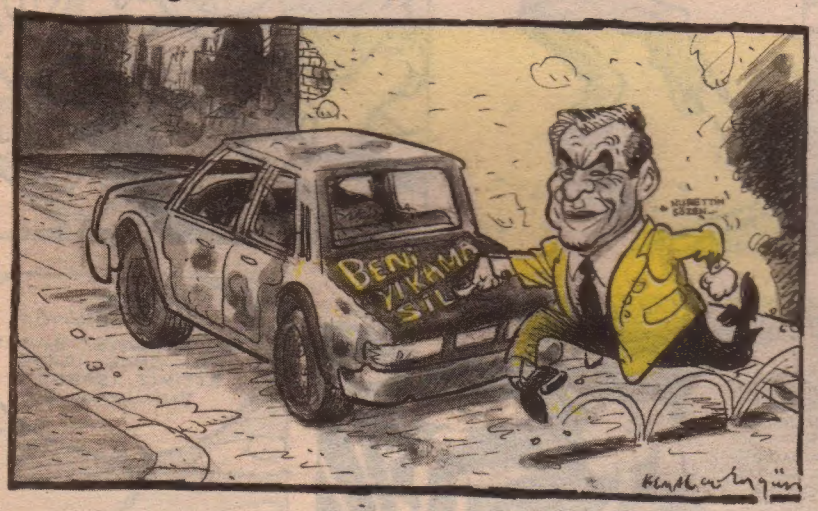

• Komedyen Zeki Alasya, Dalan'ın kurduğu DMP'de görev alarak politikaya atıldı.

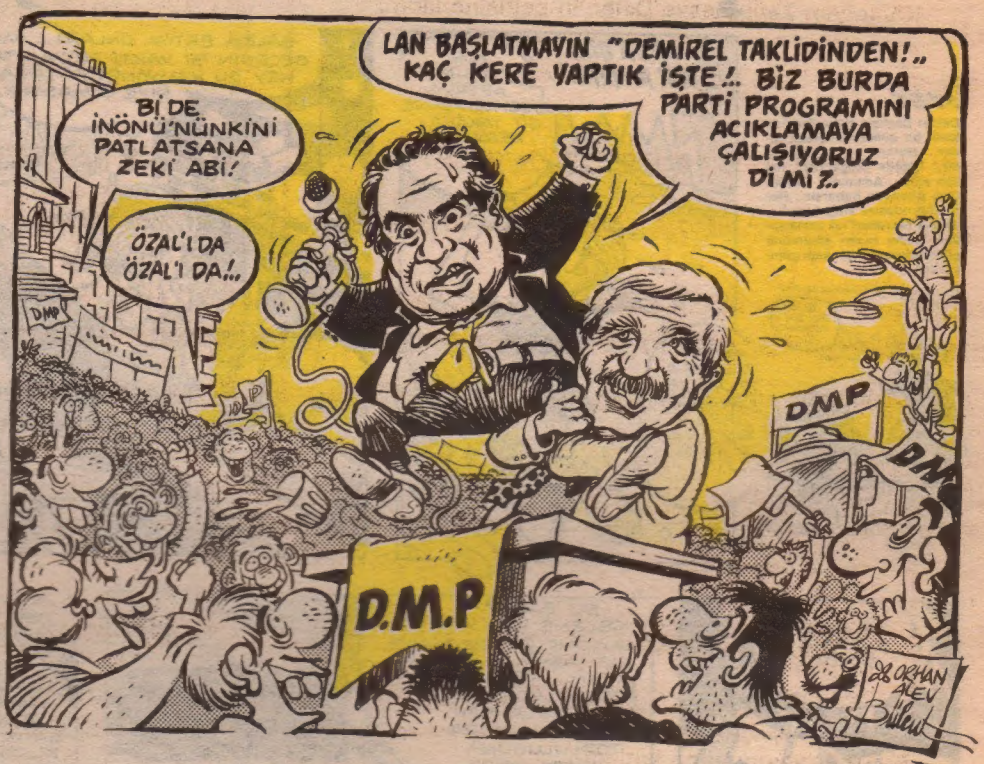

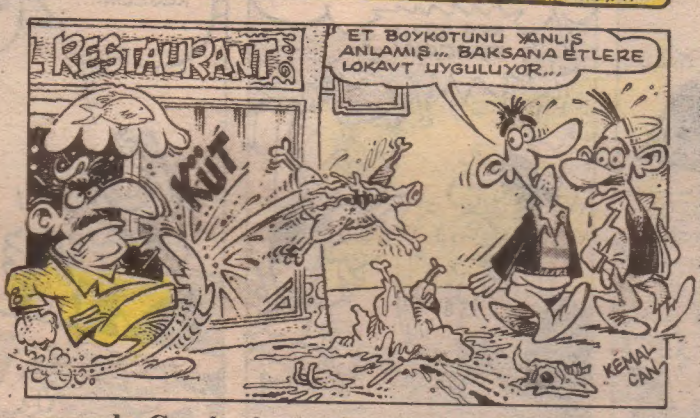

• Fenerbahçe-Beşiktaş sezonun son maçında Cumhurbaşkanlığı Kupası için karşı karşıya

Akşamsefası

"KAÇ CEVDET KAÇ"

Yazan: Orhan ALEV • Çizen: Ergün GÜNDÜZ

ÖZET:

Devlet Başkanı Havaalanında kanlı bir suikasta kurban gider... Herkes panik halindedir.. Ülkede olağanüstü hal ilan edilir.. Adamımız Cevdet olan bitenden habersiz.. Her nasılsa odasına attığı bir arkadaşına Yavrukurt'luk zamanından kalma resim albümünü gösterirken, birden kapı gümbürder...

Ee.. Yumurcha geldi kapıya dayandı mi Cevdet?

EE... BEN, BEN N'OLUCAM ŞİMDİ?..

ORDA BİRİ VAR AMİRİM!..

KÖR DİİLİM APTAL!.. SEYREDİCENE GİT YAKALA HERİFİ!..

YAĞLA TABANLARI OĞLUM CEVDET!.. BUNLARIN NİYETİ KÖTÜ!..

GALBA EKTİM ONLARI... AMA GECENİN Bİ VAKTİ ORTALIKTAYIM... HEY ŞU KAMYONET?! TAMAM YA NİYE OLMASIN?..

TAM ZAMANI!..

ÇAART!

OF YA!.. YIRTTIK GALBA!..

ŞU BAŞIMA GELENE BAK ABİ YA... OLACAK ŞEY Mİ YANİ?. ALT TARAFI EVE Bİ KIZ ATTIK... RESMEN KIYAMET KOPTU... BİZ BU KAFAYLA NAH GİRERİZ AVRUPA TOPLULUĞUNA HOORR... ZZZZ HORRR...

BİR BİR BİRİ BİRİNE BAKAR BAKA

Adamımız Cevdet kamyonet kasalarında saklanbaç oynaya dursun... Olayların gidişatı hiçte iç açıcı dİİl maleseF...

DEĞERLİ BAKAN ARKADAŞLARIM ÜZÜLEREK AÇIKLIYORUM Kİİ... SAYIN BAŞKANIMIZ KURTARILAMAYARAK MEVLASINA KAVUŞMUŞ BULUNMAKTADIR BİNANALEYH...

HORR

HI... HEE... BRAVO... BRAVÒ!.. SAYIN ADALET BAKANI.. PEK GÜZEL İFADE ETTİNİZ, İSABET BUYURDUNUZ!..

PIST!.. SAYIN NOHUTKAFA! FİS KOS FİSKOS EFENDİM...

VİYY...VİYY...VİYY... GETTİ!... GETTİ!... DAĞ GİBİ BAŞKANIMIZZ!.. ÜZÜLDÜĞÜMÜZ KANAATİNDEYİM ŞAHSEN!..

YA BİZ NOOLCAZ?! NE HALT EDİCEZ ŞİMDİ?! HAMERİKAN YARDIMI İSTİYELİM... BAŞKAN İTHALATINI SERBEST BIRAKALIM... YURT DIŞINA KAÇALIM!..

KES ARTIK BE ADAM!

EVET... EVET... EN İYİSİ KURBAN KESELİM!..

ÖF YA ÖF YA!

LIKIR LIKIRT!

ŞİMDİ SERİNKANLI DÜŞÜNELİM YAPILACAK TEK ŞEY VAR. BAŞKAN YARDIMCISI YEMİN EDİP BAŞKANIN YERİNE GEÇER!..

KİM?.. BEN Mİ?..

YOK BABAM!

OHH... İYİ.. İYİ... BENİ BAŞKAN YAPACAKSINIZ DİYE BAYA KORKTUĞUMU İFADE EDEYİM...

YAPMAYIN SAYIN ADALET BAKANI... BARİ KAFASINA VURMAYIN!..

AYIRIN ŞUNLARI YAHU!..

BAŞKANIN PEŞİNDEN BİR DE BAŞKAN YARDIMCISI BİRAZ FAZLA OLMUYO MU?..

Sonunda tartışma tatlıya bağlandı...ve...

BAŞKAN YARDIMCISI SAYIN NOHUT KAFA BAŞKANLIK YEMİNİ EDEREK GÖREVİ DEVRALACAK BUYRUN EFENDİM...

EHE... ÖHÖM.... KEM... KÜM...

YAVU BU YEMİN METNİ İNGİLİSÇE GALBA... BEN İNGİLİSÇE BİLMEM Kİ...

BANA KOMPLO KURDULAR KANAATİNDEYİM... ALAY ETMEK İÇİN...

HAYIR EFENDİM, SADECE KAĞIDI TERS TUTUYORSUNUZ. AL İŞTE.!. UMARIM TÜRKÇE BİLİYORSUNDUR...

EE... TABİİ. TABİİ SAYILIR YANİ BİRAZ...

Bu arada muhalefet cephesi tam anlamıyla mosmor vaziyette... lafımız meclisten dışarı...

BUYRUNG BAKALIM, TAM BAŞKANI KÖŞEYE SIKIŞTIRMIŞTIK BU SUİGAST BİSMİŞ AŞA SU GATTI İRESMEN...

Akşamsefası

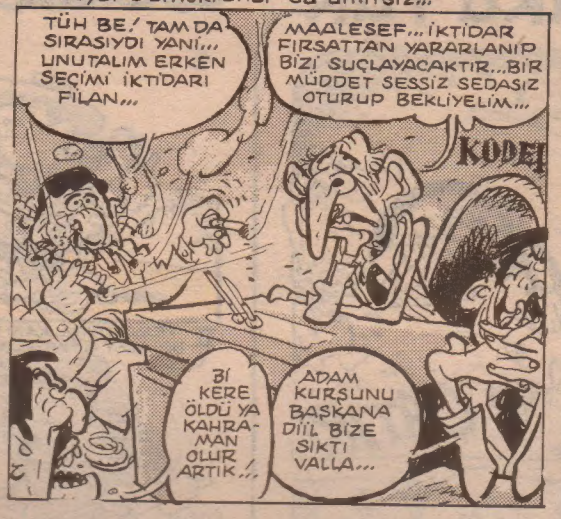

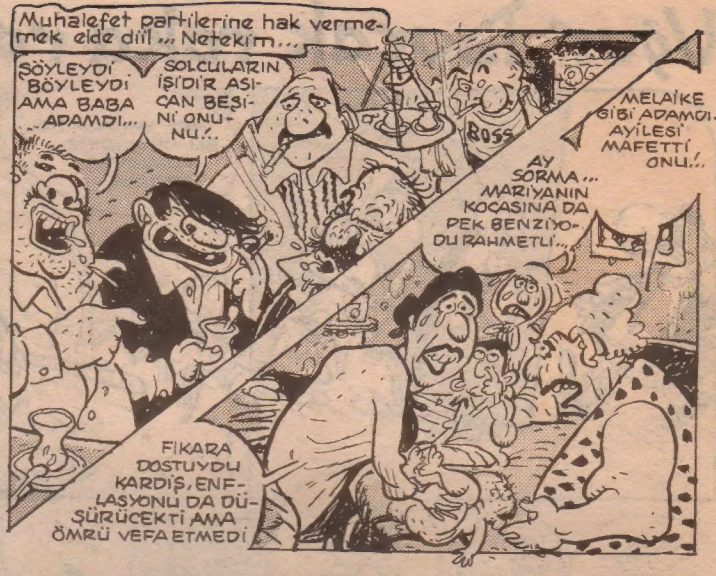

HAFTANIN lakırdılukurdusu

Atilla Atalay

Paralı üniversitelerimiz...

—Bakın ne diyorum **Sabit Bey...** Şimdi bu üniversiteler paralı oluyor ya... Her yeri **"ücret mukabilinde"** olsun... Mesela helalar... Üniversite yönetim kurulu her öğretim yılında toplansın, büyük ne kadar, küçük ne kadar bir taban fiyatı tesbit etsin... Palto asma yerleri, yani vestiyerler ücretli yapılsın.. Anfi girişlerinde oturmak için kıç minderi satılsın... Anfilerde kürsülere yakın sıralar daha pahalı, arka taraflar daha ucuz biletli olsun... Birinci mevkii oturma yerleri, first class, ikişer kişilik localar hizmete açılsın... Fena mı olur **Sabit Bey,** yalan mı konuşuyorum **Sabit Bey?**

—Fevkalade münasiptir...

—Hatta ben diyorum ki Sabit Bey.. Diploma veriliyor, diploma kâğıdının arka yüzü bomboş oluyor... Arkadaki boşluktan faydalanma cihetine gidilsin... Boş olan arka yüze **Piyare Doktor Ötken Puding**'lerinin reklamı alınsın, maliyet düşer.

—Son derece de müsbet bir yaklaşım!.. Neden olmasın? Gece öğretimi yapan fakülteler **çift tarife** açsın... Bu fikir nasıl?

—Hay beyninizi öpiim **Sabit Bey...** Ama, **defolu üniversiteler** ucuz olsun... Bööle, hocası laboratuvarı filan olmayan, sadece tabelası ve rozeti bulunan defolu mallarda yarı yarıya fiyat kıralım...

—Öh.. Tabiy, doğu cenahta bazı eksikleri olan üniversitelerimiz var!.. Fakat, iyi iş yapan batı üniversiteleri yazları doğuya turneye çıkabilir, oradaki müşterinin ayağına da, kaliteli ilim ve irfan götürebilirler.

—Muhteşemsiniz **Sabit Bey...** Gördüm de sizin kadar zekisini görmedim.. Fakat, ticarethanelerimizin, yani "üniversitelerimiz" emek istedim bu kadar mali işi olunca, bir denetleme mercii gerekir... Örneğin bazı kötü niyetli hocalar dersten sonra KDV fişi vermeyebilir. **Gişede** yani pardon **"Öğrenci işlerinde"** bir takım usulsüzlükler olabilir.

—Üniversitelerimizde denetleme maksadıyla sivil mali polisler, aynı şekilde sivil belediye zabıtaları vazifelendirilirse mesele çıkmaz kanaatindeyim. Diğğer sivillerle beraber, talebe, hademe yahut simitçi kılığında kalabalığın arasına karışırlar.

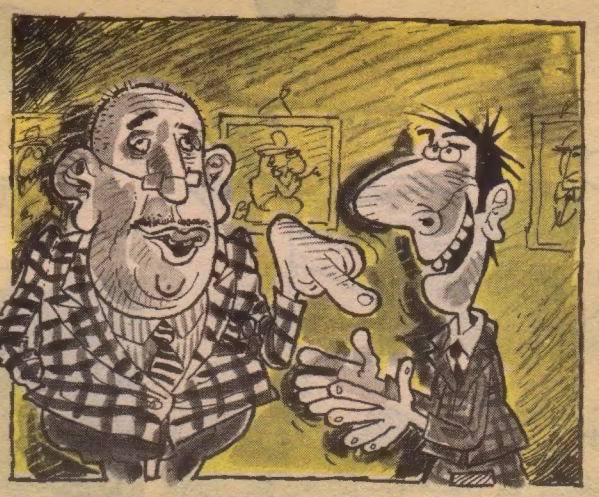

—Çok iyi be! Sivil giyinmiş gemi kaptanları, itfaiyeciler filan da dolaşabilir... Çeşit olur... Hihoha. Pardon, size gülmedim.. Şeyi düşündüm de... Biz pazarlığı seven bir milletizdir... Şimdi, öğreniminde indirim yaptırmak isteyen müşteriler çıkacaktır.

—Kesinlikle. Bu işyerinde pazarlıksız satış yapılır. Müessesemiz gerçek usülde katma değer vergisine tabidir... Lütfen veresiye teklif etmeyiniz... Lütfen paranızın üstünü sayarak alınız... Satılan bilgi geriye alınmaz yenisiyle değiştirilmez... Seçmeli dersleri seçerken mıncıklamayınız...

—Fevkalade... Sayın rektörlerimizin odasına da **"Bereket Duası"** astırmayı unutmayalım **Sabit Bey...** İlk kaydolan öğrenciye bizzat Rektör, **"Siftah senden bereket Allah'tan"** demeyi ihmal etmesin...

—Tabiy tabiy muhakkak... Bakınız, düşündükçe neler çıkıyor... İlim herşeye kaadirdir evelallah.. Talebelere de kolaylık olsun diye **"Devir hakkı"** getirebilir. Mesela bir talebe üçüncü sınıfa kadar gelmiş parası çıkışmamış... Derhal gazeteye ilanını verebilecek... Şöyle ki; **"Çalışır durumda öğrenciden, üçüncü sınıfa kadar okunmuş mühendislik diplomasına ortak aranıyor..."** gibi...

—Hassittirin efendim artık yani!

—Nea? Bişiy mi demek suretiyle?

—Yok efenim, bişey demedim **Sabit Beyciim...**

—Sanki hassittirin denildi gibi... Sahi, kuzum siz beni tanıyorsunuz, ismimle hitap ediyorsunuz amma, ben sizi çıkartamadım...

—Ben bu üniversitede müşteriyim... Okuyorum yani...

—Müşteri velinimetimizdir.. Fakat sanki hasstirin denildi gibi...

—Ben öğrenciyim efendim.. Aklım sıra **paralı üniversiteye karşı espirili eylem** yapıcaktım, ama size espiri yaparken işi çığrından çıkardınız.. Ağzımdan kaçtı...

—Tanıdım seni maksatlı talebe... Geçengün paralı üniversiteye karşı mendil açıp dilenme şeklinde espirili eylem yapıyordun... Bu ne cüret... Yarım saatten beri suratıma eylem yapıyorsun... İmdaat... **Sivilci... Pardon Simitçii** götürün bu talebeyi... Yüzüme karşı espiri yapıyor...

Akşamsefası

Uğur Durak raka raka rak

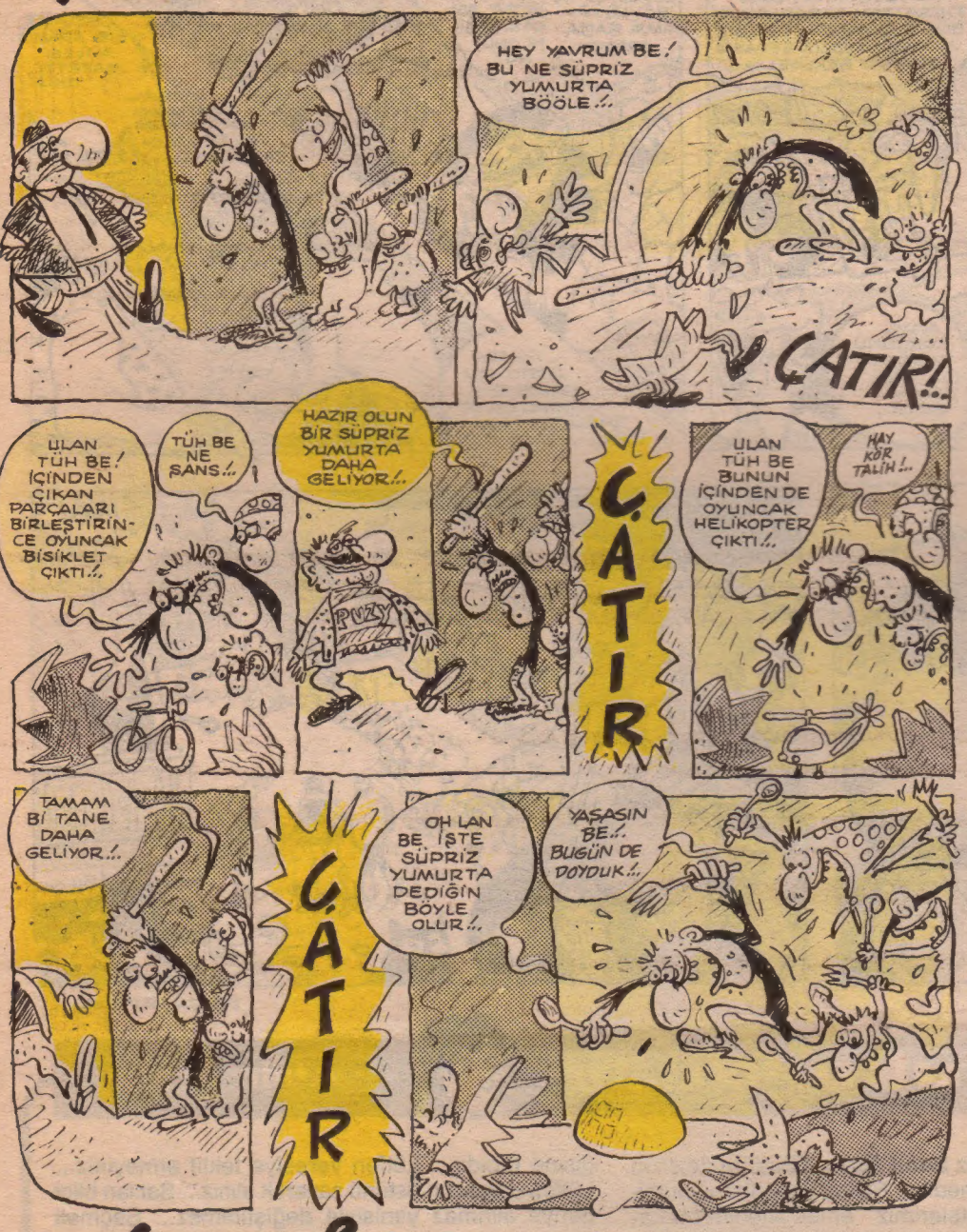

Buluş Bill

Cenk'in Laf ebeleri...

Şaşkın Paşam

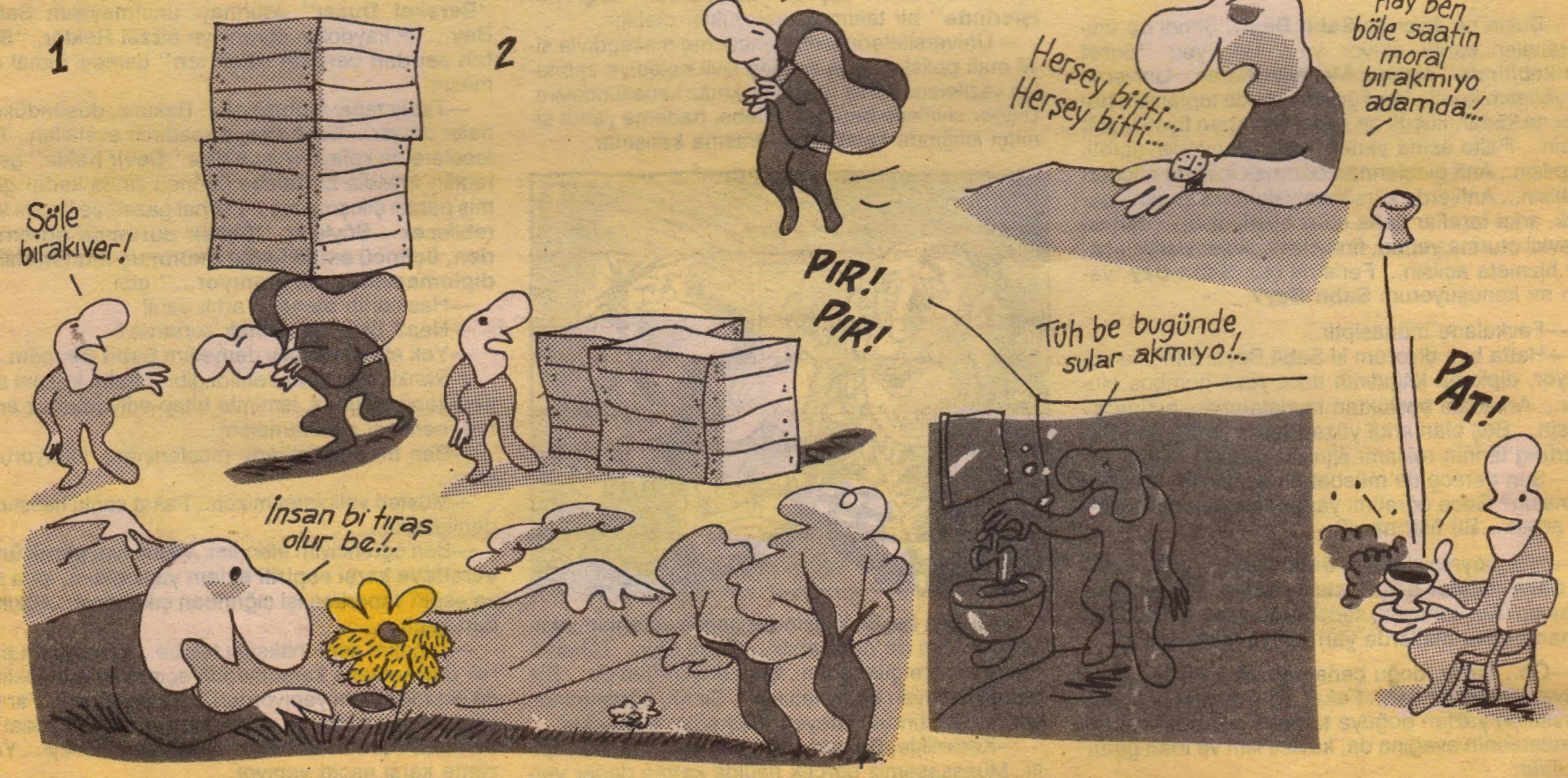

İLHAMİ'nin YERİ

ERDAL ve LATİF

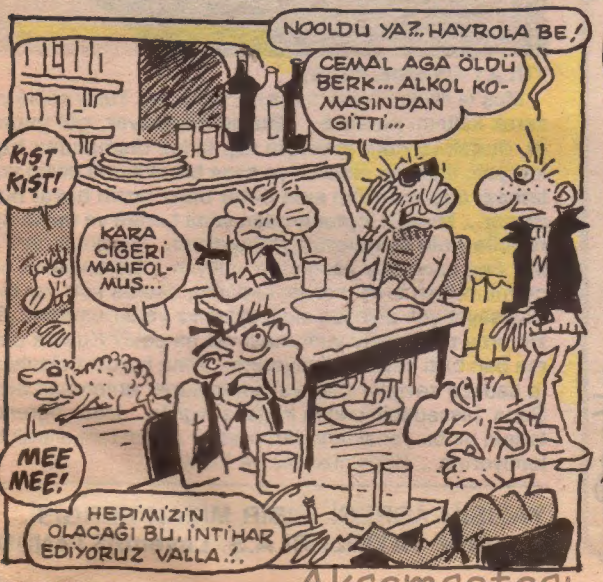

Akşamsefası

EŞŞEK HERİF

Hasan Kaçan

Filmsever...

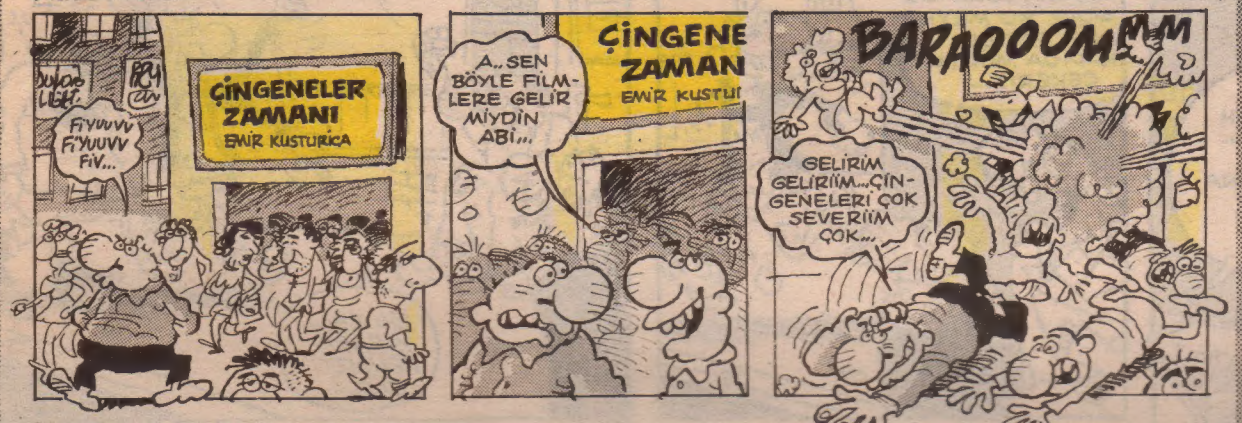

Mevsim mevyesi...

Cepteki tehlike...

Sese alerji...

Saniye hesabı...

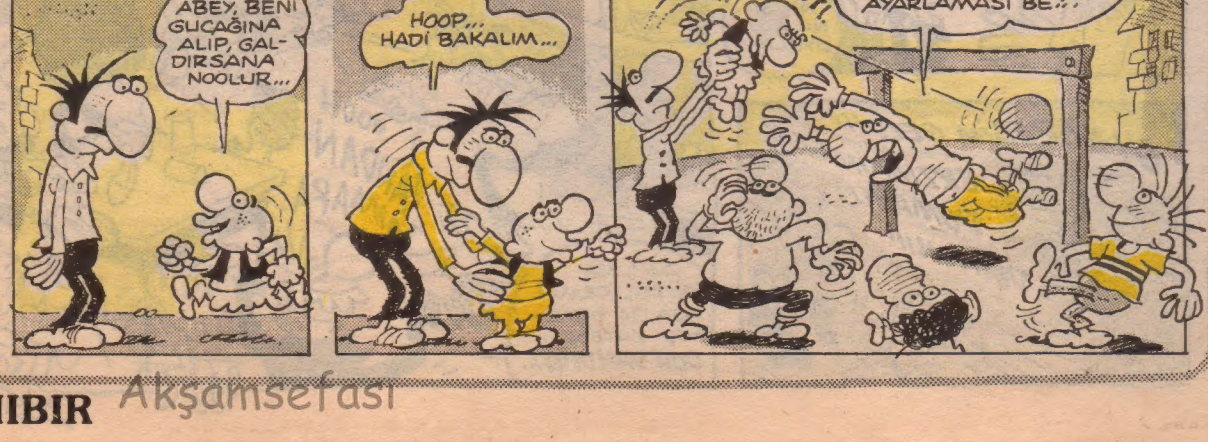

ERAY

Atilla Atalay

Kendimi iftaharla takdim ederim... İşte huzurlarınızda been... Pardon benim huzurum da siiiz.. Eee bu hafta nasılsınız bakiim iletişimseverlerim?

Koş bakiim Sebastik uşak, bana kitlemin mektuplarını getir durgun dimağlı, özürlülük anıtı.

OZAN M. KUNDAK (DÜZCE)

Üşenmedin mi be aabi.. İnsan 1800 adet **"Şampiyon Beşiktaş"** Yazıcak enerjiyi nerden bulabilir. Hesaplarıma göre 90.000 kalori civarında enerji harcamışsın ki, bununla 900.000 dut toplayabilir,(bir dut koparmak 0,1 kalo ridir), 1125 kere zincir çevirebilir (30 kg ağırlığında demir zincir bir tur çevirmek 80 kalori kabul edilirse) ya da 180.000 civarında manita bafileyebilirdin..(Benim için bi tanesi 0.5 kaloriye mal oluyo).. Bunların hepsi de **Şampiyon Beşiktaş** yazmaktan anlamlı olurdu..Şunu bilmelisiniz ki ben F.B camiasındanım... Beşiktaşlı olan Sebastian... Arabacı... Şampiyonluk turu atmak için BMW filomun en nadide parçalarını arakladığı için gözünü şişirdim... Şişik gözle Şumaher'e benzediğinden içim ısındı,daha fazla pataklayamadım otistiği... Her neyse Ozan'cım seneye görüşürüz. Hadi sen şimdi ölmeye ölmeyee ölmeeye git.. (Kıyma kendine haa, severim seni).

KAAN CENGİZ-(BURSA)..

Piranha manitam **İncigül Tantana**'nın yüzüne uzun zamandır hasret kalmıştınız di mi? Kaan da mektubunda ööle yazmış..Arada bi uyuşturulduğu odadan çıkartıp resmini çekmezsem çıldırıp camı çerçeveyi indiriyo.. Yok mu onu bu hayattan çekip kurtaracak temiz süt emmiş bi insan evladı ... Kaan, boşver Samanta Fox 'u filan... Bana "çevren geniştir bana Samanta'yı ayarlasana" yazmışsın ama, ina İncigül'ün çevresi daha geniş.. (Bel kısmında yarı çap 97 cm).. Bak sana İncigül'ün kendi deyimiyle "tuh" bir fotoğrafını yayınlıyorum... Elini vicdanına koy (vicdan dedim oğlum) alıcı gözle bidaha bak. Hadi, muck you!

TÜLAY UYANIK-(MUŞ)

Muş'ta ilkokul öğretim üyesi Erayinman Tülay şööle yazarak kalbimi paraladı: **"Burda bilgisayar, gül yaprağı, dudak izi çıkarmak için ruj, iç içe dişmacunu tüpleri yok, ilginçlik olsun diye sana tırnaklarımı kesip yollamayı düşünürdüm ama onlar bana lazım hayat burda zor... Minicik lojmanımdan sana benim ve minik öğrencilerimin sevgilerini yolluyorum..."** Lojman ne Tülay, ben sana büyüklerinden yollıyım... Öğrencilerin çüce mi, neden tenis hocası olmadın, okulda kort var mı? Bilgisayar yok diyosun sintizayzırınız vardır umarım.. Sizin orda süpriz köy yumurtası var mı peki? Kusura bakma ben bazı şeyleri bilmiyorum... Ama buruk mektubunla sadece sevgiler (his) yollaman super enteresan bişi.. Sana, hissedebileceğim kadar sevgiyle... Minik öğrencilerinin bir bir yanaklarından öpebilir miyim tam olarak bilemiyorum... Hepsinize his ve kıssler...

YAZIŞIM ADRESİ: **HIBIR MİZAH DERGİSİ. GELİŞİM YAYINLARI A.Ş. Levent/İSTANBUL**

Akşamsefası

UÇUK Nizami

GRUP PERİŞAN

Abdülkadir ELÇİOĞLU

* B.B. KRAL

* TARIMSAL KALKINMADA JETHRO TULL'IN ROLÜ

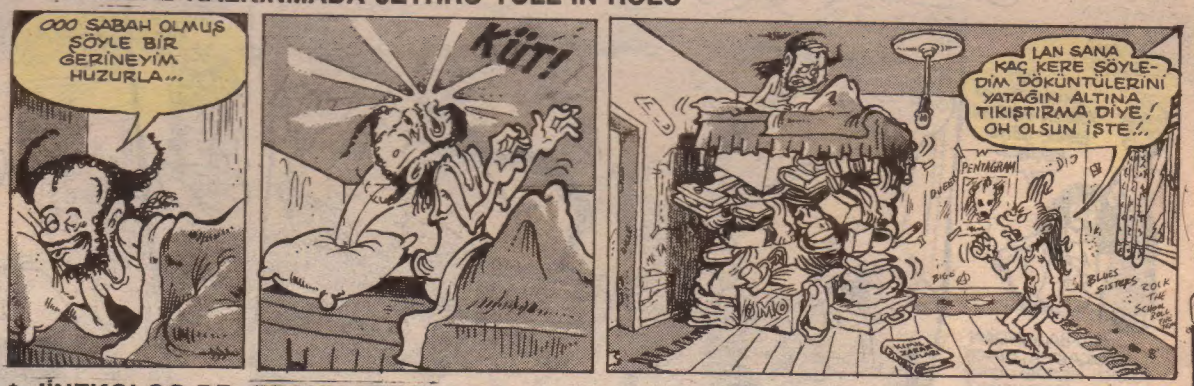

* JİNEKOLOG DR. FRANK ZAPPA

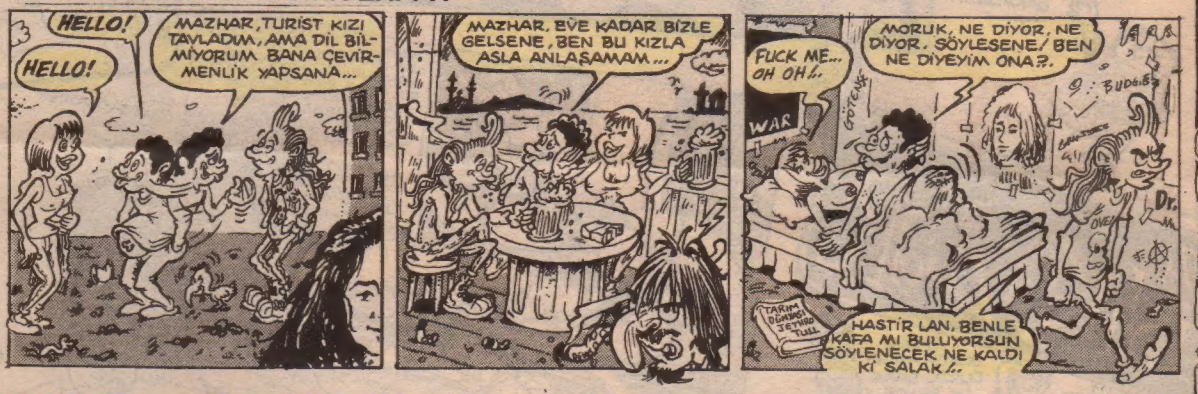

EŞİ NADİDE..

GÜNCEL ROMAN...

Yazan: Orhan Pomak

...VE SEVKAT VE HANDE...

Gün büküldü kör adalet perisinin mahzun ıssız koridorlarında... Zaman şaşırmış, evren öksürüyor hayatın kıymıkları batmış; Hande kanıyor...

Yorgun Hande, şık bir etek giymiş, üstündeki bulüzü yakıştırmayı unutmamış, kaçamak kahkülleri kaşlarının üstüne öfkeli dalgalar gibi sert ve girdili çıktılı... Duruşmaya başlıyor... Kurban isteyen ilahlar Hande'yi adeta çırılçıplak soymuş... Hande nemli...Dudakları hafif aralık... Hande bomba.. Hande aç... Handenin içinde birşeyler kıpırdıyor yeni açılmış gazozdaki yüzlerce kabarcık gibi... Kabarmış Hande... Keşki Hande'nin içine girebilseydik, ruhunu okuyabilseydik yani... Yoğun bir kandırılmışlık, şaşkınlık orada öylece duruyordur eminim...

Adaletsizlik bu, Hande şefkâtsiz, tavana bakıyor... Param boşa gidiyor.. İniyorum yüksek kaldırımdan ıslak kaldırımlara, yazacak bunu roman yapacam... İçim yapıştı... İmgem kaldı elimde... Hamam pek uzak değil.. Belki yarın, belki yarından da yakın.

BANDAJ

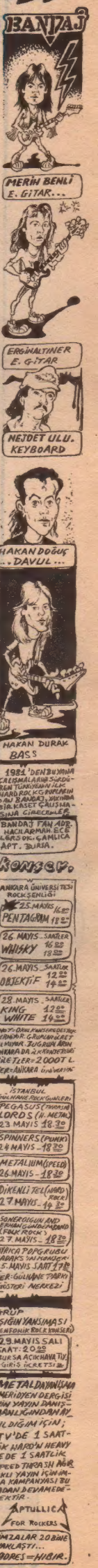

KONSER

ANKARA ÜNİVERSİTESİ ROCK ŞENLİĞİ
25 MAYIS PENTAGRAM 18.00
26 MAYIS SANTER WHISKY 16.00 18.00
26 MAYIS SANTER OBJEKTİF 12.00 14.00
28 MAYIS SANTER KING WHITE 17.00 19.00
NOT: ORH. KAMİSİ GÜNÜ VERİLMİŞTİR. GRUPLARIN GELİŞİ AKŞAMA KALMAZ. BİLETLER ANKARADA 2 KRONOTİS'TE. BİLETLER = 2.000 TL. YER: ANKARA ÜNİVERSİTESİ

İSTANBUL GÜLHANE ROCK GÜNLERİ
PEGASUS (THRASH) LORDS (H. METAL) 23 MAYIS 18.30
SPINNERS (PUNK) 24 MAYIS - 18.30
METALIUM (SPEED) 26 MAYIS - 18.30
DİKENLİ TEL (HARD ROCK) 27 MAYIS - 19.30
SOMEREGUN AND ERHAN GÜNDOĞMUŞ BAND (FOLK ROCK) 27 MAYIS - 18.30
AFRİKA PAPAĞI GRUBU SUBARIS'TE KONSER VERİYOR. 25 MAYIS SALI SAAT 17.00
YER: GÜLHANE PARKI GÖSTERİ MERKEZİ

GRUP IŞIĞIN YANSIMASI (SENFONİK ROCK YORUMLER)
29 MAYIS SALI SAAT: 20.00
BURSA AÇIKHAVA TİY. GİRİŞ ÜCRETSİZ

METALDAYANIŞMA MERİYDEN DERGİSİ NİN YAYIN DANIŞMANLIĞINDAN AYRILDIĞIMI İÇİN; TV'DE 1 SAATLİK HARD'N HEAVY VE DE 1 SAATLİK SPEED THRASH AĞIRLIKLI YAYIN İÇİN İMZA KAMPANYASI BU RADAN DEVAMEDECEKTİR.
METALLICA FOR ROCKERS
İMZALAR 20 BİNE YAKLAŞTI... ADRES = HIBIR.

Akşamsefası

BİZ BIYIKSIZLAR

TERKOS BARAJININ SUYU BİTTİ BİTİYOR. BARI SON KEZ SUYLA BİR HATIRA FOTOĞRAFI ÇEKTİRELİM...

BAK KIZIM BAK,! SEN BÖYLE İLKEL YÖNTEMLERLE ÇALIŞMAYACAKSIN. MUAYENEHANEN OLACAK, İSMİN TABELAYA YAZILACAK, BEN OLAMADIM AMA SENİ OKUTUCAM, EN BİRİNCİ CİNEKOLOĞ OLACAKSIN

BENİM GİBİ EBE OLMIYACAKSIN SEN DE..

IHH!..

RAMİZE

YORGUNLUK ÇAYLARI GELDİ...

GİT, SEN DE, SÖYLE O ZİBİDİYE GELSİN HEMEN KAHVEDEN..!

BUNLARI ARADA BİR TOPLAYIP SEMPATİK GÖRÜNMEK LAZIM, ÖLÜP GİDİVERİR-SEM, ÇEKAMDAN ÇEKEMESİNLER...

KIZLAR İÇERDE, HEMEN, OĞLAN KAHVEYE GİTMİŞTİ..!

HEB..HÜB.. HEBELE NANNİK BİZZ WİKOHA HAV!

BİRAZ SOLUKLANIYM.

ÇOCUKLAR NEREDEP BURAYA GELSİNLER ŞA-BUK, NE OTU-RUP DURUYON..!

ÇABUK GEÇ OTUR ŞURAYA, BOK VAR DİYİ KAHVEDE EŞŞOĞ.. BİŞEY GÖSTERİCEM HEPİNİZE!

HOYT! BEN GELDİM, NEREDESİNİZ..?

EŞŞEK KADAR KARİKATÜRÜ KOYDUĞU YERE BAK ŞUNUN ŞİLLİK...

BUNU OTURMA ODASINA ASİYİM...

İŞTE BİR JAPON ARABASI FARLARINDAN BELLİ..!

AMMAAN!.. GÖRGÜSÜZ İŞTE PEH!

YENİ EVİ BEĞENDİN Mİ BİRAZ ARKA SOKAKTA AMA DAHA GENİŞ!

HIH! ŞADECE TAVAN YÜKSEK OKADAR BENCE GENE KÜÇÜK!..

ÖLÜMÜ GÖR, KALK KIZ!..

AY HASİBE ABLA DARILIRIM VALLA HADİ GEL!..

ESKİDEN BEKARLAR OTURUYOMUŞ...

KİKİKİ BEN ANLAMAM KIZ!

YOK VALLA, BEN ANLAMAM!..

ONU BALKONDAN SOKUCAKTIK, ŞİMDİ YUKARI NERDEN ÇIKARACAKSINIZ BAKALIM...

ABLACIĞIM BE,! HEP İKİ BÜKLÜM OTURUYON, YÜRÜRKEN KAMBURUNU ÇIKARIYON... BİR KERE BİLE ESNERKEN GERİNDİĞİNİ GÖRMEDİM NASI VEREBİLİYON BU POZLARI!..

İŞ İCABI GÜLLÜCÜ-ĞÜM BE..

BAŞLIK BURDA AYKIRI DURDU DAHA İYİ BENCE..

LATİF BEY, CÖMERT ADAM, PARAMIZ OLMA DIĞINI BİLİYO, BEDAVA YAPTI YENİ BAŞLIĞI!..

Yaa... Dikkat!

İLİŞKİLER

MEHMET ERSOY

Selam... İnsanlar yaşadıkça iletişim kurma çabaları da sürecektir. Bazıları içinse kızlar yalnız dolaştıkça....

BLUE JEANS

PARDON HANFENDİM, BİR MARUZATIM VAR LÜTFEN TERSLEMEYİNİZ, DİNLEMEDEN ŞAPLAKLAMAYIN!

İYHH!.. BİR SEN EKSİKTİN BE,! BİRAZ ÖNCE BİR TANESİNİ TEPELEDİM ZATEN. MUHABBETİN O KADAR KABARDIYSA TELLALINI BUL.. GİT İŞİNE BULAŞMA...

AMA ÇOK ÖNEMLİ. BİR DEFACIK DA AŞAĞILAMAK YERİNE DİNLESENİZ NE KAYBEDERSİNİZ, ŞURDA BİR ÇAY İÇERDİK HEM...

ÖF PEKİ ÖT BAKALIM BAKTERİ KADAR BEYNİNLE, NELER ÜRETECEKSİN... SIRNAŞMADAN KONUŞ AMA..!

BİT TABİİ... İMKAN TANIDIĞINIZ İÇİN TEŞEKKÜRLER, CİNSEL MAĞDURİYETİMİZİN DAMGASI OLAN MAGANDALIK PÖSTEKİSİ ALTINDA SANİYÜR MÜSÜNÜZ Kİ, MUTLUYUM.?! TÜKENMEK BİLMEZ "GIZ ARKADAŞ,, ARAYIŞIMIZIN SONU HEP HÜSRAN, HEP AŞAĞILANMADIR BİZİM... HER DEFEDİŞİNİZ STRES HEYELANIDIR TEPEMİZE ÇÖKEN.!

BAK OTOBÜZLERDE AVUÇLADIĞIMIZ BİR SIKIM AVRAT ETİNİN FATURASIDIR BU ELLER, BAK, BAK NASILDA TİTRİYOLAR, ELLEME SONRASI HOR GÖRÜLMENİN, HATTA TARTAKLANMANIN YIPRANTISI VE GERİLİMİ, SİNİRSEL OLARAK SALLAM SALLAM ETMİŞ BENİ... KARŞI CİNSLE OLABİLECEK TEK TEMAS ŞANSIMIZDIR BU... İĞRENÇ EYLEM... NE YAPAK YANİ, KENDİMİZİ Mİ SİVAZLIYAK?..

ENTERESAN.. ASLINDA PSİKOLOJİK BOYUTUNUZU HİÇ DÜŞÜNMEMİŞTİM... İNSAN YUTMUŞ BİR AYI GİBİSİNİZ SANKİ!.. NE İÇİNİZDE O ÖLMÜŞ, NE DIŞINIZDA SİZ!..

BRAVO, NE KADAR ZARİF İZAH ETTİNİZ. AHACIK İÇİMDEKİ O İNSAN TAHA ÇOK KONUŞMAK İSTİYOR, BELKİMDE BU AYIYI YARIP ÇIKMAK İÇİN SİZDEN YARDIM BEKLİYOR...

VAAV, ASLINDA BAYA DUYGU YÜKLÜ BİR İNSANMIŞSIN SEN!

ÇOK MERSÜ... NE DİYCEM, SOHBETE BENİM GARİBANHANEDE DEVAM EDEK Mİ HADDİM OLMAYARAK...

OLUR, EVİNİ MERAK ETTİM BAK ŞİMDİ...

EN BÜYÜK ENTEL BİZİM ENTEL!..

HÖYÖHAA... ÇIKIN BAKALIM PARALARI KİTAP ENTELLERİ... GARIYI BİZİM KÜLTÜRÜN ENTELİ KAPTI. SİZİNKİ HAVASINI ALDI...

BUYURUNUZ HIDIR BEY, İDDİAYI SİZ KAZANDINİZ. BİZİM ÇENK ÇOK AGRASİF DAVRANDI VE KAYBETTİ..!

SİZİN TEMSİLCİNİZ OLAYIN SPONTAN İVMESİNE MOTİVE OLMASINI BİLDİ...

Akşamsefası

Fazla KİLOLAK

Hasan · Erşün

1 Sigarayı bırakırız, kilo alırız bu seferde kiloları bırakmaya kalkarız...

2 Hani hamamlarda da kilo verilir... Gâvur işi saunalarda da!..

3 Bazen bi bakarız ki arkadaşınız filinta gibi olmuş...

4 Fazlalıklarımızı nasıl gizleriz?..

5 Diyet çılgınlığı kilo vermek için diyet yaparız...

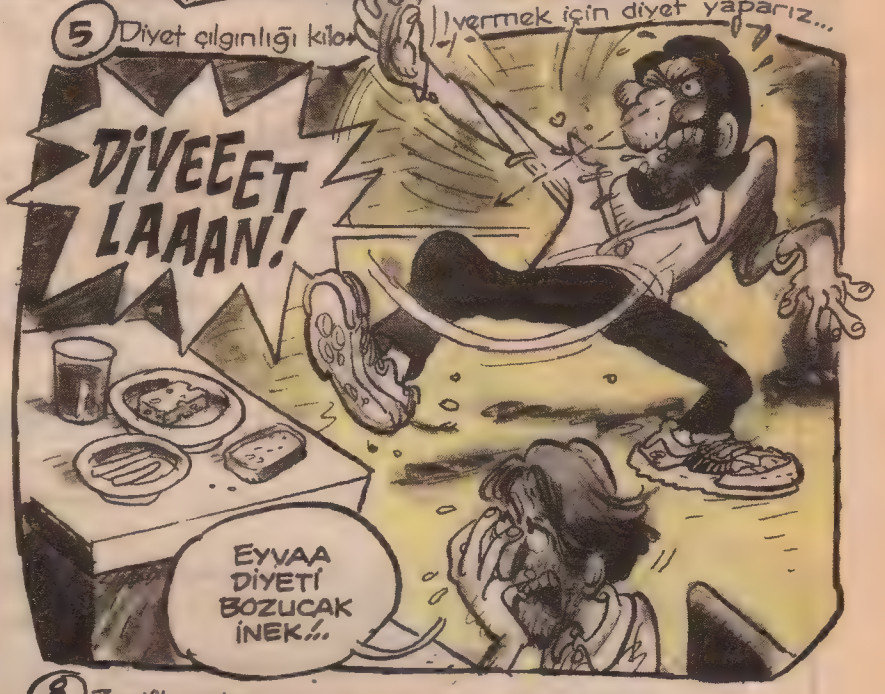

6 Masa başında nasıl kilo verilir?..

7 Açlık sinir de yapar insana

8 Zayiflemek için perhize başlayanların tipik sendromu...

YAVRUM

Mithat bey ve çırak Mirsat

VATİF DEMİRCİ

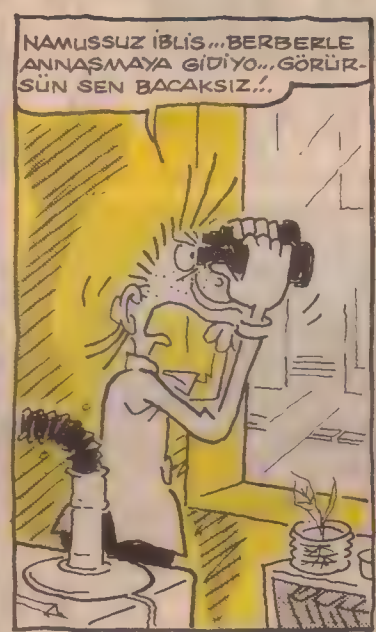

İSTANBUL-Mithat beyin genç çırağı Mirsat, dün Mithat beyle görüştü ve boş mukaveleye imza atarak 2 yıl daha Mithat beye bağlandı...

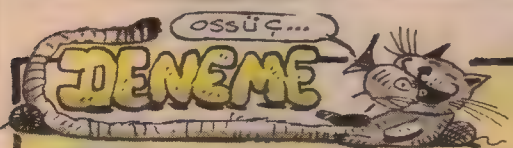

Akşamsefası

VAFUK GÜRGENÇ

RUMUZ ASİLKALP

Yazan: Orhan ALEV
Çizen: Gürcan ÖZKAN

Genç çifte gelen düğün hediyelerini bi bilseniz aklınız durur, mabadınız tavana vurur... Eski damat Kasım bile bu kadarını rüyasında filan görür ancak.

EFENDİMG BENDEN NACİZANE ŞİRGETLERİMİN HİSSE SENETLERİ Vs.Vs...

VALİ OLARAKTAN ŞEHRİMİZİN ALTIN ANAHTARI VE BİR KLOZET... PARDON PLAKET...

BENDEN MERCEDES B.M.W. LİMUZİN.!

VALLA BİZLERİ ÇOK MAHÇUP ETTİNİZ BEYFENDİ NASIL TEŞEKKÜR EDİCEMİ BİLEMEMEKTEYİM.. MUHTEREM ZEVCENİZ YOKLAR GALİBA?

HA! HII! ŞEY GAK GUK!

EE... ŞEY.. BAŞI GICI AĞRIYOMUŞTA ... GELEMEDİ MALESEF... ŞEY BANA MÜSÜDE..

TUHAF... ÜLKENİN TÜM SAYGIDEĞER YÖNETİCİLERİ POLİTİKACILARI İŞADAMLARI ÜNLÜ SANATÇILAR, FUTBOLCULAR BURDA AMA EŞLERİ YOK.. HATTA KADIN BİLE YOK SAYILIR...

HOOO... AYDI VEHBİ EMİCE LAMBADA LAMBADA.!

HÖST LENG ÇÜŞŞ... BÖBREK DAŞIMI DÜŞÜRÜCEN LENG İMANSIZ.!.

NE ÖNEMİ VAR HAYATIM BÖYLE DAHA SAMİ Mİ?

BU DANSI BANA LÜTFEDER MİSİNİZ SAYIN BAŞBAKAN...

HI.. DANS NE Kİ?!

PEH PEH PEEH!.

Bu arada halk tebekesinde dışarda bekleşiyor... Sen de Beşiktaş, Fener maçı var... Ben diyim bedava helva daatıyorlar..

?

ÖH BEE... KARI DEDİKLERİ KADAR VARMIŞ. KEŞKÜL GİBİ...

NAHAA GELİYORLAR GELİYORLAAR!

Yee aniden... Akabinde birden ...Netekim...

BABAA BE HANİ DAMAT BOYNUZLUYDU?! NERDE BOYNUZLARI.!.

HA BENİM Mİ?

OOLUM.. ONLAR GÖRÜNMEZ. SADE KAŞINIR. HİHAHOO!.

AHA İŞTE ŞEHRİN PEZEVENK BAŞISI.!

YÜRRÜÜ BOYNUZLU!

MEZHEBİ GENİŞ KARDİŞ...

BU HERİF GARIYI GAÇA SATAR LA?..

ZOORT!

GÜMBÜRT

DOİNG

TANRIM NAAPTIM BEN... O TERFİLER..O HEDİYELER.. O DAVETLER... ŞİMDİ ANLIYORUM... HEPSİYLE DÜŞÜP KALKMIŞ... O...O... BİR SOSYETE OROSPUSU.!.

SEZAİ! SEZAİ!

HERKES BİLİYORDU... BÜTÜN ŞEHİR... BEN NASIL ANLAMADIM TANRIM NE APTALMIŞIM...

HICK!

VAAY... BABA DA BİZDEN GEL HEMSERİM ÇEK Bİ FIRT... ÇELİM GÜZELLEŞELİM ANADIN MI?.

LOKUM LOKURT...

NAAPIYON YA BIRAK BİTİRİCEN.!.

HICK!.. HÜNGÜR...

TEMİZ AİLE PANSİYON

PANZİON

ŞEY MADAM... HALA BOŞSA, BEN... ESKİ ODAMI... ÇOK YORGUNUM ÇOK...

VAH BEYZADEM... NOOLMUŞTUR SANA ZOO... AHH... AHH... ASALETÇİ SEZAİ BEYİM AHH.!.

AFFET BENİ BÜYÜK BÜYÜK BABA...

SİZE LAYIK BİR TORUN OLAMADIM...

Aksamsefası

RUMUZ ASİLKALP

Yazan: Orhan ALEV
Çizen: Gürcan ÖZKAN

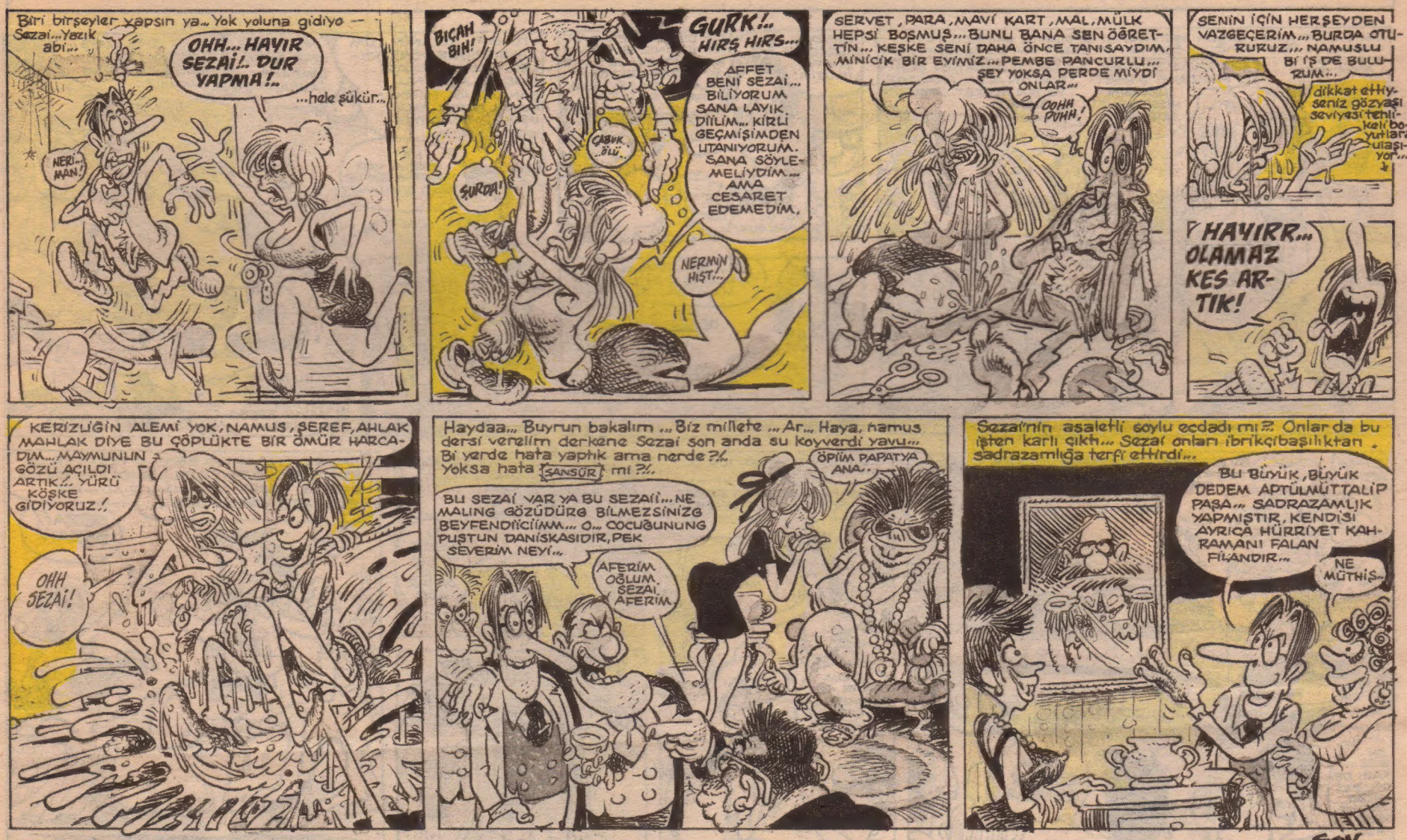
Biri birşeyler yapsın ya... Yok yoluna gidiyo — Sezai... Yazık abi...
OHH... HAYIR SEZAİ!.. DUR YAPMA!..
...hele şükür...
NERİ... MAN!
BIÇAH BIH!
GURK!.. HIRŞ HIRS...
ÇABUK... ÖLÜ...
SURDA!
AFFET BENİ SEZAİ... BİLİYORUM SANA LAYIK DİİLİM... KİRLİ GEÇMİŞİMDEN UTANIYORUM. SANA SÖYLEMELİYDİM... AMA CESARET EDEMEDİM.
NERMİN HIŞT...
SERVET, PARA, MAVİ KART, MAL, MÜLK HEPSİ BOŞMUŞ... BUNU BANA SEN ÖĞRETTİN... KEŞKE SENİ DAHA ÖNCE TANISAYDIM. MİNİCİK BİR EVİMİZ... PEMBE PANCURLU... ŞEY YOKSA PERDE MİYDİ ONLAR...
OOHH DUHH!
SENİN İÇİN HERŞEYDEN VAZGEÇERİM... BURDA OTURURUZ... NAMUSLU BİR İŞ DE BULURUM...
dikkat ettiyseniz gözyaşı seviyesi tehlikeli boyutlara ulaşıyor...
HAYIRR... OLAMAZ KES ARTIK!
KERİZLİĞİN ALEMİ YOK, NAMUS, ŞEREF, AHLAK MAHLAK DİYE BU ÇÖPLÜKTE BİR ÖMÜR HARCADIM... MAYMUNUN GÖZÜ AÇILDI ARTIK!.. YÜRÜ KÖŞKE GİDİYORUZ!.
OHH SEZAİ!
Haydaa... Buyrun bakalım... Biz millete... Ar... Haya, namus dersi verelim derkene Sezai son anda su koyverdi yavu... Bi yerde hata yaptık ama nerde?!.. Yoksa hata SANSÜR mi?!..
BU SEZAİ VAR YA BU SEZAİİ... NE MALİNG GÖZÜDÜRE BİLMEZSİNİZ BEYEFENDİİCİİMM... O... COCUĞUNUNG PUŞTUN DANİSKASIDIR, PEK SEVERİM NEYİ...
AFERİM OĞLUM SEZAİ, AFERİM
ÖPİİM PAPATYA ANA...
Sezai'nin asaletli soylu ecdadı mı?! Onlarda bu işten karlı çıktı... Sezai onları ibrikçibaşılıktan sadrazamlığa terfi ettirdi...
BU BÜYÜK, BÜYÜK DEDEM APTÜLMÜTTALİP PAŞA... SADRAZAMLIK YAPMIŞTIR, KENDİSİ AYRICA HÜRRİYET KAHRAMANI FALAN FİLANDIR...
NE MÜTHİŞ...
SON...

Valla duydukdu duymadıkdı, zarttı zurttu filan demeyesiniz diye şeyediyoruz... Yani reklamasyon baabından!..

EN KAHRAMAN RIDVAN!

HAFTAYA BAŞLIYORUZ!

Ondan sonra, "Ay aşkocum başını kaçırdık... Kimin eli kimin cebindeydi?.. Öyküyü başa sarar mısınız?... lafları olmasın!..

KİKİRDEK ÖYKÜLER

OMUZ ATMAYAN ADAM

Nurettin İĞCİ

Acayip kalabalıktı. Sanki Türkiye'de yaşayanlar İstanbul'da buluşmak üzere randevulaşmış, buraya doluşmuştu. İnsanlar, nehirlerin dalgasına kapılmış derme çatma sallar gibi gidiyorlardı. Arabaların motorlarından çıkan sesler de ısırmaya hazırlanan köpeklerin hırlamasından farksızdı. Ben de kalabalığın içindeydim, oraya doğru gidiyordum. İstemeye istemeye gittiğim ve orası diye söz ettiğim yer Türkiye Elektrik Kurumu İstanbul Bölge Müdürlüğü idi. Cebimde de dokunduğum an çarpan elektrik faturası vardı. Dün akşam iş dönüşü elime aldığımda çarpılmıştım. Aynı olay bir daha başıma gelmesin diye ceketimin cebine hapsetmiştim.

Ucuz biletli Boğaz vapuru gibi, oradan oraya dolaşıyordum. O memur ötekine gönderiyordu, öteki de berikine... Sonunda biri acımış olmalı ki "Derdini söyle bakalım" dedi. Çölde su bulmuş biri gibi sevincimden ne yapacağımı şaşırdım. Neredeyse yanaklarından öpecektim. Kendimi zor tuttum. Faturayı uzattım.

—Efendim, bu faturada büyük bir hata var.

—Neden?

—Çünkü, iki ay için üç yüz bin liralık fatura geldi. Sanırım bu fatura bir fabrikaya falan ait.

—Haklısın, evde iki ayda bu kadar elektrik kullanmanız olanaksız.

Yaşasın, beni haklı bulmuştu. Gelirken pek umutlu değildim. Arkadaşlar da "Boşuna kendini yorma. Ne yapar ederler, o parayı senden alırlar" demişti ama, yine de şansımı denemek istemiştim. İyi ki denemişim.

—Bu faturaya isyan etmek en doğal hakkın ama, önce parayı ödemen gerekiyor. Ödemeyi yaptıktan sonra itiraz edebilirsin.

Az önce sevinçten ne yapacağını şaşırmış bendeniz, eşekten düşmüş birinden farksızdım.

—İki de ben iki yüz bin lira aylıkla çalışan bir işçiyim, o parayı nasıl veririm?

—Onu ben bilemem.Karşıdaki dükkânda bir bilgisayar var. Sorduruver, bakalım ne yanıt verecek. Benim gönderdiğimi söylersen indirim de yaparlar.

Çağ atlayan memkelete de bu yakışırdı. Bilgisayar denilen zımbırtı hayatımızın her alanına girmişti. Büyüklerimize helal olsun, muhalifler de çatır çatır çatlasındı. Onların çatlaması birüz şüpheliydi ama, fatura yüzünden şu anda çatlayacak olan bendim.

Memurun söylediği dükkan ana-baba günüydü. Bin lirayı veren derdini bilgisayara ilettirip merakla vereceği yanıtı bekliyordu. Bir vatandaş, "Yüz yetmiş beş bin lira aylık olan üç çocuklu ve kirada oturan bir memur ay başını nasıl getirir?" diye sorduttu. Bilgisayarın yanıtı çok netti:

—Hastir.

Gülüştük. Adam bozulup gitti. Demek ki "Bilgisayar' deniyen bu zat-ı alet bize göre değildi. İçinde boğulduğumuz sorunlar bilgisayarı fıttırtmış ve terbiyesizleşmesine neden olmuştu. Ona sordurtsam bana vereceği yanıt da aynı olacaktı.

Eve dönerken memurun "Ödemeyi yaptıktan sonra itiraz edebilirsin" sözleri kulaklarımın arasında turlayıp duruyordu. Bu parayı nereden bulurdum? Birkaç parça eşyayı falan mı satsaydım. Ama, Zaten eşyaların tümü o kadardı. Onları da satarsak ne yapardık? Kafamda bu sorular cirit atarken, yürürken omuz atmak geleneklerimiz arasına yerleştiğinden karşıdan gelenlerden darbeler yiyordum. Ama, bu darbelerin hiçbirini dert ettiğim yoktu. Benim derdim, bir üçle beş sıfırdan oluşan ürkütücü sayının bulunduğu faturaydı. İçim öyle yanıyordu ki, liste başı olabilecek bir Arabesk şarkısının hem güftesini hem de bestesini yapmak an meselesiydi ama, bu tür müzikle aram yoktu. Aksi halde bu piyasada ekmek parası kazananlar aç kalıp önümde diz çökerek yalvarırlardı.

Evin bulunduğu sokağa girmek için dönmem gereken köşeye birkaç adım kala biri ceketimin yakasına yapıştı.

—Bana baksana.

—Hayrola birader.

—Herkes karşıdan gelenleri omuzlamak için birbiriyle yarışırken sen neden kimseye omuz atmadan yürüyorsun? Kendini ne sanıyorsun ha!

Adama verecek yanıt bulamadım. Çünkü, haklıydı. Kendimi ne sanıyordum da kimseye omuz atmadan yürüyordum.

Bitti_

HIBIR ACİL SERVİSİ

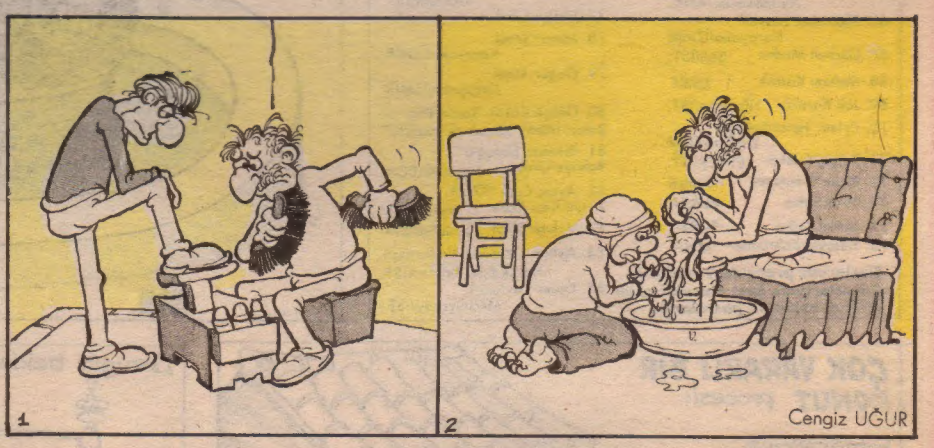

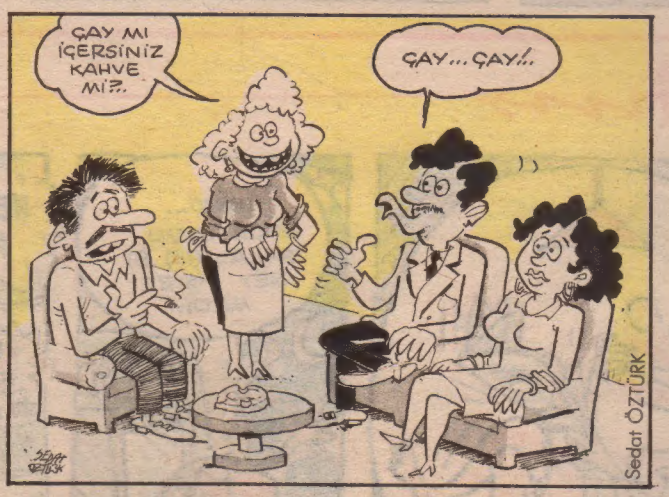

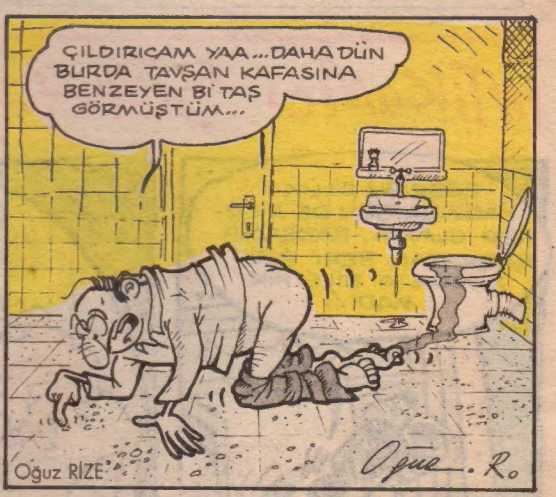

Haftalık Mizah Dergisi
HIBIR
24 MAYIS 1990 PERŞEMBE

Sahibi • Gelişim Yayınları AŞ ve Süreli Yayınlar AŞ Yönetim Kurulu Başkanı **ASİL NADİR** **Yönetim Kurulu Başkan vekili** • Fahri Görgülü • **Yönetim Kurulu üyesi ve Genel Müdür** • Adil Özkol • **Yayın Danışmanı** • Ercan Arıklı **Yayın Kurulu** • Atilla Atalay, Latif Demirci, Ergün Gündüz • Hasan Kaçan, İrfan Sayar • **Sorumlu Yazışleri Müdürü** • Muammer Barutçu • **Yazar-Çizerler** • Orhan Alev, Bülent Arabacıoğlu, Atilla Atalay, Ümit Atalay, Gülay Batur, Erdal Belenlioğlu, Kemal Can, Latif Demirci, Uğur Durak, Abdülkadir Eiçioğlu, Cenk Erdem, Ramize Erer, Mehmet Ersoy, Musa Gümüş, Ergün Gündüz, Ufuk Gürgenç, Hasan Kaçan, Yedat Kemer, Eda Oral, Gürcan Özkan, Sarkis Paçacı, İrfan Sayar, Abdülkadir Tamer, Bülent Üstün • **Pikaj** • Halil Küçük • **Kaligrafi** • Rıza Külegeç • **Müessese Müdürü** • Turgay Huysal • **Satış Müdürü** • Yıldırım Ünverdi • **Yazışma ve Abone Adresi** • Hıbır Mizah Dergisi Gelişim Yayınları Levent-İST. • **Tel:** 169 66 80 (20 Hat) **Telefax** • 169 66 99 • **Basıldığı yer:** GE-PA Basım Sanayii ve Ticaret AŞ • Dağıtım GAMEDA POSTA KOD No: 80720

Dünyanın en ileri zekalı Gerisi

Prof. Zihni Sinir

Çevre Kirliliğine ve Çarpık Kentleşmeye Karşı PET-Şişe'den GECEKONDU procesi

1 litrelik Pet şişenin içine 2000 yılında açılmak üzere bir mesaj bırakın ve ZİHNİSİNİR, HIBIR DERGİSİ 80720 Levent/İSTANBUL adresine postalayın.

65. Halil Büyük Tombak Aydınlıkevler/ANK.
66. Alparslan Sosyal Karşıyaka/İZMİR
67. Gürhan Maden Şişli/İST.
68. Meltem Kısacık İZMİT
69. Jak Karako Nişantaşı/İST.
70. Eylem Yanardağoğlu İhsalar/İZMİR
71. Tolga Yelekçi ETİLER/İST.
72. Bican Erzurumlu Denizli
73. Fırat Şahin BURSA
74. Murat Şakın BURSA
75. Hüseyin Kahraman İZMİT
76. Umur Soykan Üsküdar/İST.
77. Derya Çevik Eskişehir
78. Murat Şenol Karşıyaka/İZMİR
79. Özgür Yücel Karşıyaka/İZMİR
80. Gökçe Çakar Yalçın Bilgivar Bahar İlkbay (Ortak çalışma)/İST.
81. İbrahim Ebeoğlu Bahtiye Çimen Söğüt/BİLECİK
82. Aytaç Cenk ÖZEN Aytuğ Cem Özer Merter/İST.
83. Vahap Sürük İznik/BURSA
84. Ayhan İstanbul Üniversitesi Hukuk Fak. Beyazıt/İST.
85. Ender Yavrutürk Mecidiyeköy/İST.

Şişeleriniz proce'de yerini aldı. Adreslerinize özel olarak imzalı orijinal tapunuz postalandı.

POLİSİ BAŞINDAN EKSİK OLMAYAN ÜNİVERSİTELER İÇİN BAHÇE DÜZENLEMESİ... procesi...

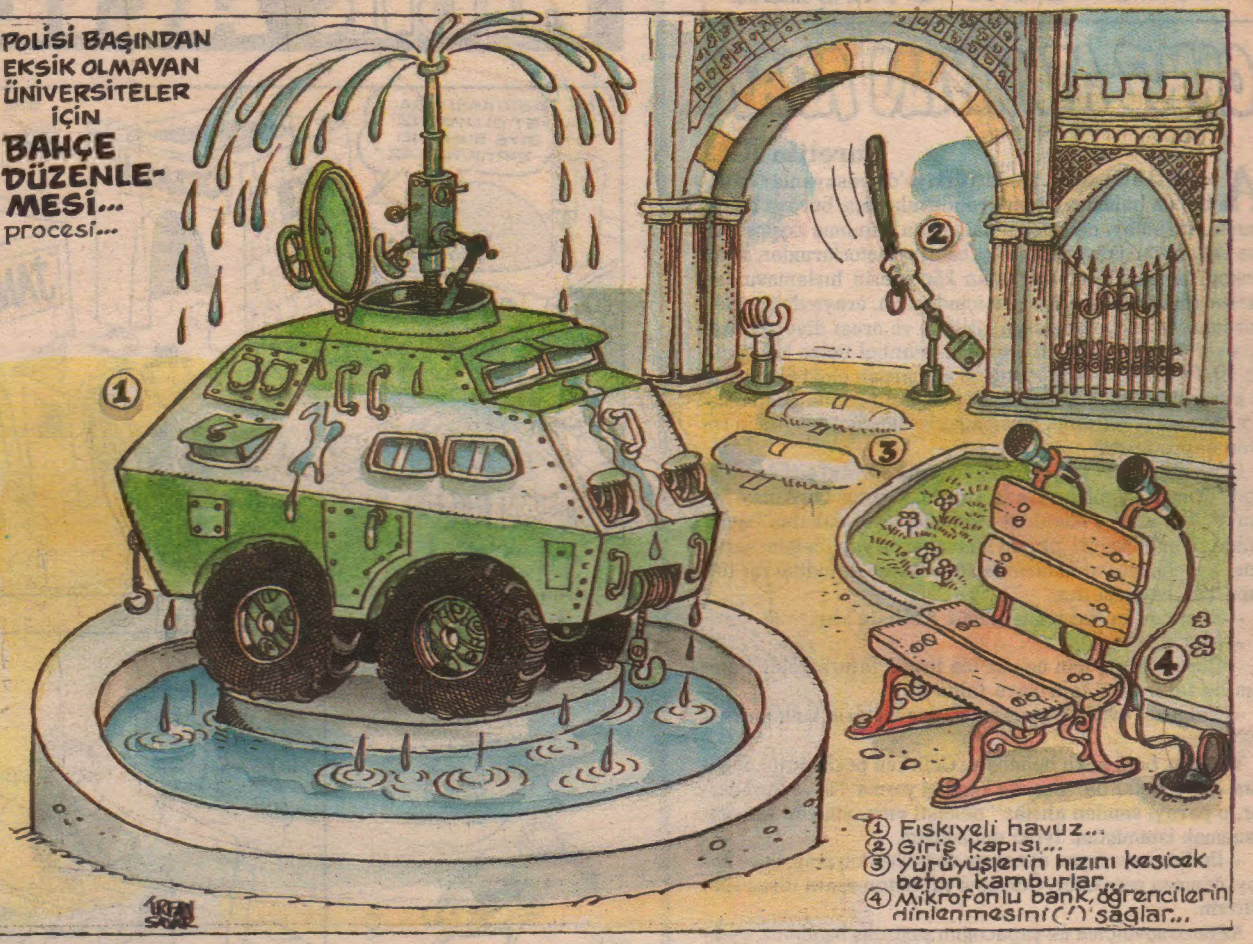

1. Fıskiyeli havuz...
2. Giriş kapısı...
3. yürüyüşlerin hızını kesicek beton kamburlar...
4. Mikrofonlu bank, öğrencilerin dinlenmesini(!) sağlar...

ÇOK YARARLI BİR KONUT procesi:

Fotoğrafçıya muhtara koşmaya gerek yok... Oturduğunuz yerden ikametgahınızı çıkarabilirsiniz...

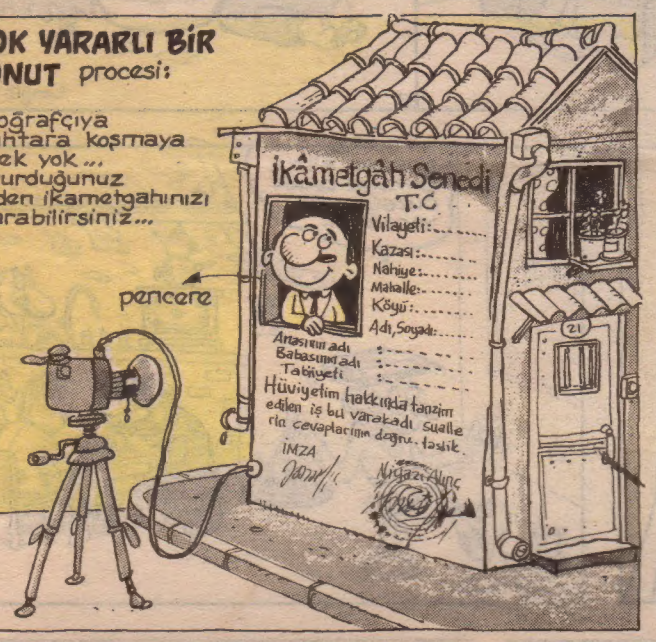

Sevgili bekleme durağı procesi:

Çocuk parklarında salıncak enerjisinden faydalanarak çalışan saat kulesi procesi:

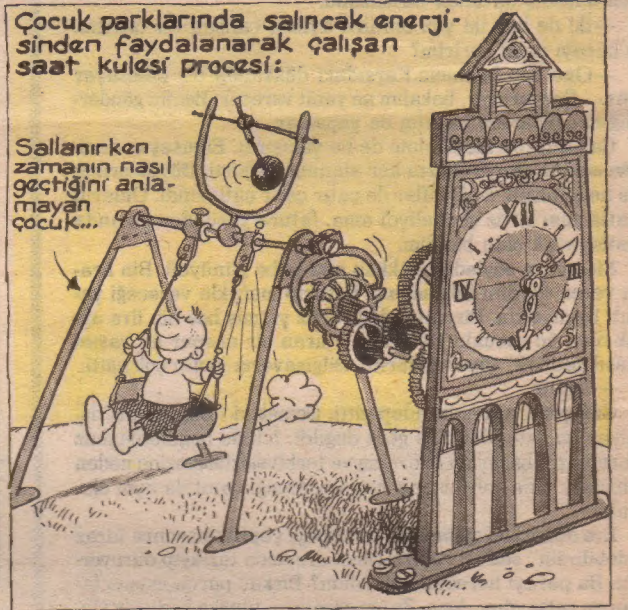

İNTİKAMCI SÜTTEYLA

Vğur Durak